ChatGPT

Архитектура экосистемы «Живое»: лучшие практики и проектные решения

Эмерджентные сообщества и децентрализованные протоколы (DAO, открытое управление)

Современные **децентрализованные автономные организации (DAO)** и другие эмерджентные сообщества опираются на гибкую архитектуру управления, где **правила и структуры рождаются снизу**. Лучшие практики показывают, что важно сочетать **технологические протоколы с социальными паттернами**. В успешных DAO применяются **библиотеки паттернов** – каталоги решений, которые сообщество может переиспользовать. Например, существует библиотека шаблонов децентрализованного управления данными, позволяющая комбинировать технические протоколы и социальные договоренности в **устойчивые социотехнические системы** [1]. Подобные паттерны действуют как строительные блоки: вместо жёсткой иерархии – набор повторяемых решений, повышающих адаптивность.

Открытое управление означает, что **правила вырабатываются совместно и публично**, а информация доступна всем участникам. Так, инициативы вроде Governance Module Library публикуют **модули управления (ролевая модель, голосования, метрики репутации)**, чтобы разные проекты могли внедрять проверенные механики [2] [3]. Это снижает порог входа: вместо создания с нуля, сообщество берёт работающие шаблоны (например, модуль распределения ролей по уровням участия) и настраивает под себя. В **эмерджентных сообществах** это дополняется принципом: **начинать с малого**. Согласно закону Галла, сложная система, которая работает, обязательно эволюционировала из простой системы, которая работала [4]. Поэтому DAO часто запускаются с минимальным набором ролей и правил, а затем усложняются эволюционно, по мере роста.

Прозрачность и доверие – ключевые элементы. Открытые репозитории решений, гласные обсуждения и возможность каждого проверить ход голосования или вклад – всё это формирует доверительную среду. Лучшие практики DAO включают чёткую фиксацию **полномочий и процессов**: например, кодексы сообщества, **соглашения об участии и «конституции» DAO**, описывающие миссию и границы власти. Таким образом, архитектура эмерджентного сообщества должна предусматривать **гибкие модули управления** (паттерны), **открытость данных и кода** и **вовлечённость участников в выработку решений**. Эти принципы лягут в основу протокола «Живое».

Психотехнологии: режиссура состояний, телесные практики и когнитивная наука

Психотехнологии – это инструменты для работы с сознанием и состояниями человека, сочетающие телесные практики, методы изменения восприятия и данные когнитивной науки. В контексте сообществ речь идёт о **дизайне опыта**, который целенаправленно ведёт участников через определённые состояния – например, погружение, рефлексию, чувство вовлечённости.

Лучшие практики здесь берут своё из **mindfulness-техник, телесно-ориентированной терапии, нейронауки** и даже геймдизайна.

Исследования указывают, что такие практики, как **медитация, дыхательные упражнения, осознанное движение (йога, тай-чи)**, могут значительно повысить способность участников **фокусироваться, снижать страх и тревожность, усиливать творческое состояние и входить в поток** [5]. В групповых форматах это приводит к более высокой **когнитивной гибкости и резилиентности сообщества**: если каждый участник умеет управлять своим состоянием, группа лучше адаптируется к стрессам. Поэтому в эмерджентных сообществах нередко используются **совместные телесно-мысленные практики** – от коллективных медитаций перед сложными сессиями до игровых разогревов, переключающих состояние.

Однако важно помнить о **безопасности и этике** применения психотехнологий. Они мощны, но несут риски при неправильном применении. Лучший подход – **основанный на данных и постепенности**: начинать с низкорисковых методов (например, лёгкие телесные разминки, guided meditation), а более радикальные методы (например, иммерсивные ролевые переживания или холотропное дыхание) вводить осторожно и **с поддержкой опытных фасилитаторов** [6]. Индивидуальные различия тоже существенны – не всем подойдут одни и те же техники, поэтому система должна быть модульной: предоставить каждому выбор комфортных инструментов саморегуляции.

Режиссура состояний – термин из мира перформативных искусств и геймдизайна – здесь означает, что **проектируя событие или взаимодействие, мы продумываем последовательность эмоционально-когнитивных состояний участника**. Например, onboarding (вовлечение нового участника) может быть спроектирован как переход от любопытства к легкому замешательству, затем к инсайту и ощущению «ага, я понял» – что закрепляет интерес. Видеоигры, кстати, рассматривают дизайн как «режиссуру состояний» игрока [7], и это применимо к сообществам. Значит, **психотехнологии** в экосистеме «Живое» будут реализованы через специальные сценарии и практики, помогающие участникам переходить в нужное состояние (например, ритуал для переключения из повседневной суеты в «режим исследования»). Это повысит глубину вовлечения и саморазвитие участников, базируясь на научном понимании мозга и тела.

Интерактивные форматы вовлечения: ARG, живое участие, цепочки заданий

Для глубокого вовлечения сообщества все более популярны **интерактивные повествовательные форматы**: Alternate Reality Games (ARG), иммерсивные игры с живым участием, сериалы заданий (quest chains) и др. В отличие от пассивного потребления контента, эти форматы делают участников **со-творцами** происходящего. Например, **ARG** – это игра, разворачивающаяся и в цифровом, и в физическом пространстве, где **игроки получают загадочные сообщения и подсказки из реального мира и интернета, становясь главными героями истории** [8]. Особенность ARG – **нет кнопки «Старт» или явных границ игры**: участник может получить e-mail от персонажа, найти флешку под скамейкой, попасть на тайную встречу – и нигде явно не сказано, что это игра [8]. Такая «размытость» создаёт ощущение реальности происходящего и сильно мотивирует людей вовлекаться.

Лучшие практики ARG подчеркивают **совместное повествование**: разработчики лишь задают отправную точку («rabbit hole» – кроличья нора), а дальше **граница между дизайнерами и игроками стирается, мир создаётся всеми вместе** [9]. Это важно для сообщества – люди

чувствуют, что их выбор влияет на историю, и от этого уровень участия резко возрастает. Например, в успешных ARG игроки могли коллективно решать, куда пойдёт сюжет, разгадывая загадки сообща и предлагая свои теории. **Социальный опыт и ко-креация** – вот что делает эти форматы мощными.

Другой плюс интерактивных форматов – они предоставляют **безопасное пространство для эксперимента и ошибки**. В игре можно попробовать нестандартное решение, «умереть» и начать заново – что в реальной жизни зачастую невозможно. Исследователи отмечают, что игры позволяют переживать **«безопасный провал»**, что стимулирует креативность и готовность мыслить иначе [10]. В сообществе это значит: через игровые задания люди учатся без страха обсуждать идеи, пробовать новые роли. Форматы **цепочек квестов** (quest chains) применяются и для обучения в Web3-сообществах: участники проходят последовательность задач, постепенно углубляя знания, часто **с социальными элементами и геймификацией**. Например, платформа Quest Chains предлагает геймифицированный онбординг, где за выполнение серий заданий выдаются NFT-значки [11] [12]. Это показывает, что **поэтапные задания с нарастающей сложностью** вовлекают и обучают одновременно.

Для экосистемы «Живое» интерактивность означает, что участники будут **полноценными действующими лицами мифа**. Им можно предложить **альтернативную реальность**, где их решения (обратная связь, проекты) влияют на общую историю. Например, **«живые» собрания** могут оформляться как совет внутри мифа, а обсуждение идей – как совместное прохождение испытания. Цепочки заданий помогут структурировать участие: от простого («найди и прочти страницу в wiki») к сложному («организуй локальную встречу»). Так мы получим **вовлечённость через действие и историю**, а не только через чтение документов.

Онбординг через «слабую» мифологию: метафоры и открытый нарратив

Онбординг – процесс подключения новых участников – особенно эффективен, когда он подаётся не сухо, а как **часть истории или мифа**. Под «слабой» мифологией подразумевается гибкий, **незакрытый сюжет**, метафорическая рамка, которая **создаёт атмосферу, но не навязывает жёсткие догмы**. Лучшие практики показывают, что **люди учатся и связываются лучше через историю, чем через набор фактов** [13]. Общий нарратив даёт **ощущение смысла и принадлежности**: новичок чувствует, что вступает не просто в группу, а в **живую историю**, где у него будет своя роль.

Мифы и метафоры исполняют несколько функций. Во-первых, формируют **социальный клей**. Как отмечает Дж. Кэмпбелл, мифология с древних времён служила тем самым клеем, который сплачивал племена и общества [14]. **Общие истории и образы создают общие убеждения и понимание**, рождая чувство общности [14]. Для «Живого» это значит: у участников будет единая мифологическая картина (например, метафора сообщества как **«живого существа»**, у которого все мы клетки или органы). Это метафорично объединяет людей вокруг идеи **уже живущего существа**, в которое они входят. Таким образом устраняется типичная проблема онбординга – ощущение внешнего по отношению к старой группе. Здесь человек **не «вовлекается» извне, а открывает дверь и входит в нечто живущее** – тонкая, но мощная разница в ощущениях.

Во-вторых, **нарративный онбординг** повышает мотивацию. **Воодушевление стать частью чего-то большего удерживает людей лучше, чем сухие инструкции** [15]. Если новичка встречает не чек-лист правил, а приглашение: *«Вы стоите на пороге. За дверью – живое пространство идей, ждущее вашего шага…»*, – это вызывает эмоциональный отклик. Лучшие

корпоративные практики уже учат не начинать онбординг с формальностей, а сперва **вдохновить новыми возможностями и культурой команды** [16]. В сообществе «Живое» мы можем пойти дальше и использовать **открытый художественный сюжет**: например, вместо прямого объяснения всех аспектов, дать новичку серию метафорических подсказок, позволив *самому исследовать* wiki, «разгадывать» историю проекта. Такая открытая игровая подача **стимулирует любопытство** – один из главных драйверов онбординга.

Важно, что мифология остается «слабой», то есть **не догматичной**. Метанарратив задаёт тон (скажем, что «Живое» – это некое древо знаний или организм), но **каждый участник может внести свою интерпретацию**. Нет жёсткого канона – любые новые истории, созданные участниками, становятся частью коллективного мифа. Это сродни тому, как фанаты в открытых мирах дописывают легенды – нарратив расширяется сообществом. **Open-ended fiction** в таком случае обеспечивает бесконечную вместимость: сколько бы ни пришло новых людей, мифология лишь обогащается их вкладом, не ломая старого. Для поддержки этого стоит создать **"мифическую вики"** – раздел репозитория, где собираются легенды, метафоры, рассказы участников о том, «что такое Живое». Эта коллективная авторская мифология будет развиваться подобно фольклору сообщества.

Фрактальные системы роста: ячейки, связки и самофоркующиеся структуры

Фрактальная модель организации – одна из лучших практик для масштабирования сообщества без потери гибкости. Принцип прост: **части повторяют структуру целого**, подобно тому как каждый маленький побег папоротника напоминает весь папоротник. Применимо к сообществу это означает, что **каждая рабочая группа или «ячейка» автономна и следует тем же базовым принципам, что и всё сообщество**. Например, если на уровне всей экосистемы ценится прозрачность и доверие, то и в малой группе та же культура: **«доверие на микро-уровне формирует целостность на макро-уровне»** [17]. Благодаря этому масштабирование происходит органично – **экселленс реплицируется через резонанс принципов, а не множением правил** [18].

В практике это реализовано в некоторых сетевых организациях: **Enspiral**, **MetaGame** и другие сообщества Web3 используют ячеистую структуру, где группы (Pods, суб-DAO) могут рождаться, расти и даже отделяться, сохраняя связь ценностей. **Self-forking protocols** – интересная концепция, означающая, что сообщество сознательно проектируется так, чтобы **в любой момент его можно было «форкнуть» без ущерба**. Т.е. если одна часть сообщества не соглашается с развитием, она может скопировать кодекс, данные и создать новую ветвь – и это рассматривается не как раскол, а как **естественный рост, подобно клеточному делению**. Для этого все **ресурсы и знания хранятся открыто**, в форматах пригодных для копирования (например, открытый репозиторий на GitHub, экспортируемые базы знаний). Таким образом устраняется **централизованная точка отказа**: нет единого сервера или лидера, исчезновение которого обрушит всю систему. Каждая ячейка имеет полную информацию, чтобы автономно продолжить путь.

Фрактальная организация обладает высокой **устойчивостью к внешним шокам** [19] [20]. Если одна часть сталкивается с проблемой, другие, следуя тому же паттерну, адаптируются и поддерживают целое. **Адаптивность через самоподобие** подтверждается и системными исследованиями: системы с повторяющимися паттернами на разных уровнях более живучи при изменениях среды [21]. Для «Живого» фрактальность означает, что **рост экосистемы не требует централизации управления**. Мы можем поощрять образование локальных узлов сообщества –

«живых клеток» – по географическому принципу или по интересам, которые в миниатюре воспроизводят культуру и процессы всего сообщества. Например, если в ядре есть ритуал ретроспективы раз в месяц, то и каждая ячейка проводит свой ретро сеанс; если принята открытая публикация знаний, то и малая группа ведёт свой раздел в общей wiki.

Еще один аспект – **связки между ячейками**. Фрактал – это не разрозненные копии, а **связная сеть**, как ветви дерева связаны стволом. Потому важно настроить **протокол обмена информацией между клетками**: регулярные межгрупповые встречи, общая платформа обновлений. Это гарантирует, что при автономности частей сохраняется цельность эмерджентного существа. В идеале, как пишет Х. Тирмизи, **«фрактальные организации растут через репликацию принципов, а не приказы сверху»**, и связь уровней достигается за счет **единой дизайн-логики**, пронизывающей всю структуру [22]. Мы заложим такую дизайн-логику (набор базовых принципов) в протокол «Живого», чтобы она оставалась неизменной при любом «делении клетки».

Геймификация без наградной логики: прогресс через саморефлексию и уровни участия

Классическая геймификация зачастую опирается на **внешние награды**: баллы, бейджи, лидеры. Однако исследования мотивации показывают, что **внешние вознаграждения могут подорвать внутреннюю мотивацию**, если цель – долгосрочное вовлечение [23] [24]. Лучшие современные подходы говорят о **«осмысленной геймификации»** (meaningful gamification), которая строится **не на призах, а на ценностях** участника. Как отмечает С. Николсон, для устойчивого изменения поведения **следует избегать вознаграждений и вместо этого использовать игровые элементы без наград**, такие как **рефлексия, выбор, информация, игра и вовлечение ради самого процесса** [24]. То есть, игра должна помогать человеку найти **личный смысл** в активности, тогда участие будет самоподкрепляющим.

Как это выглядит на практике? Вместо того чтобы поощрять участие токенами или баллами, сообщество может вводить **мягкие уровни прогресса**, отражающие **рост самого участника**. Например, **«уровни участия»**: новичок – участник – соавтор – наставник. Переход на новый уровень не даёт материальных бонусов, но сопровождается **повышением статуса и глубоким самоосознанием**. Каждому уровню соответствуют *новые возможности для саморефлексии*: скажем, при переходе участник заполняет небольшую анкету-рефлексию («чему я научился? какой вклад сделал?») – это и есть **награда в виде осознания своего роста**. Такой подход уже применяется в образовательных играх и сообществах практики, где дневники, рефлексивные эссе или внутренние сертификации заменяют балльные рейтинги.

Внутренняя мотивация подкрепляется тем, что система показывает **значимость вклада**. Например, участник видит: его комментарии или отзывы помогли улучшить проект (в репозитории есть changelog с именами вкладывающих). Это усиливает *мотивацию участия ради самого сообщества, а не ради бейджика*. Ещё один элемент – **кастомизация пути развития**. Геймификация без жёстких наград позволяет участникам самим выбирать интересующие квесты или роли, а не гоняться за одной цифрой очков. **Выбор и автономия** – ключевые факторы удержания, согласно теории самодетерминации, и их мы можем обеспечить, отказавшись от единой «таблицы лидеров» в пользу **разнообразных траекторий**.

Конечно, совсем отказаться от поощрений сложно – людям всё равно нужно признание. Но это может быть **социальное признание и отражение значимости**: благодарности от других, демонстрация работ, совместное празднование достижений. Например, если человек достиг

уровня «Творец» (создал первый большой артефакт знаний), можно сделать его историю кейсом дня, рассказать в рассылке – **«история игрока» вместо цифрового значка**. Таким образом, **игровая структура присутствует (есть уровни, роли, задания), но она не привязана к материальным наградам**. **Прогресс проявляется через расширение влияния и самооценку**, а не через накопление баллов. Исследования подтверждают: при долгосрочном участии именно **внутренние драйверы, такие как чувство принадлежности, роста и автономии**, удерживают лучше, чем внешние стимулы [23]. Мы заложим эти принципы в систему участия «Живого», чтобы игра велась ради *самого процесса сотворчества*.

Структурирование знаний в открытых репозиториях (GitHub, Obsidian, Wiki с управлением)

Для **коллективного разума** экосистемы необходимо тщательно продумать, как знания будут сохраняться, организовываться и эволюционировать. Лучшие практики знания в сообществах сводятся к трем принципам: **открытость, совместное редактирование,治理 (governance)**. Проекты с открытым исходным кодом (OSS) давно используют GitHub не только для кода, но и для документации, RFC, ведения истории изменений. Подобный подход мы применим и к «Живому»: **репозиторий на GitHub будет сердцем знаний**, где в Markdown-файлах оформлены и мифология, и роли, и сценарии, и руководства. Каждый сможет склонировать или форкнуть репозиторий, что обеспечивает децентрализацию хранения.

Структура репозитория может быть примерно такой:

- `README.md` – краткое описание проекта и **миф-протокола** (легенда и миссия).
- `myth/` – папка мифологии: истории, метафоры, глоссарий мира.
- `roles/` – описания **ролей и архетипов** участников (права, ответственности, “геройские пути”).
- `scenarios/` – сценарии событий и **квестовые цепочки** для участников.
- `patterns/` – библиотека **паттернов и шаблонов** (например, шаблон проведения совета, паттерн решения споров – аналогично кодовым паттернам).
- `governance.md` – документ об **управлении сообществом**: как принимаются решения, как вносятся изменения в протокол.
- `contributing.md` – **гайд по вкладу**: как предлагать правки (pull request), структура обсуждений, кодекс общения.
- `CHANGELOG.md` – публичный журнал изменений, отражающий эволюцию знаний (кто и что добавил).
- Возможно, папки `cells/` – для отдельных ячеек, где они ведут свои локальные журналы, синхронизированные с общим репозиторием.

Wiki с открытым управлением может быть развёрнута на основе этого репозитория (например, с помощью GitHub Pages или Obsidian Publish). Инструменты вроде *Obsidian* удобны для персональных заметок, но для коллективной работы лучше wiki-движки или просто GitHub, где каждому правке можно делать code review. **Важна governance-составляющая**: кто угодно может предложить изменение, но принятие изменений проходит через прозрачный процесс (например, ревью двух хранителей знаний или голосование). В самом репозитории можно зафиксировать правила: скажем, **файл GOVERNANCE.md** описывает, как назначаются ответственные за слияние pull-request’ов, как часто проводится реалификация доверенных ролей. Такой подход применяется в крупных OSS-проектах: например, в Kubernetes есть OWNERS-файлы, в Ethereum Improvement Proposals – редакторы с мандатом. В нашем случае, **каждый вклад сопровождается атрибуцией автора** – это позволяет отслеживать, кто внёс какой

паттерн или историю [25]. Со временем вокруг разделов знаний могут оформиться **кураторы** из числа опытных участников – но, благодаря открытости, власть кураторов будет сбалансирована: все обсуждения видны в issue и PR, решения обоснованы открыто.

Дополнительный уровень – **репликация хранилища знаний**. Чтобы исключить единый отказ, репозиторий может регулярно зеркалироваться в распределённое хранилище (например, IPFS, Hypercore или просто несколько независимых Git-дал). В идеале, **каждый узел-ячейка держит копию знаний** у себя. Тогда если центральный репозиторий пропадёт, сообщество легко восстановит его из копий. Также это позволяет **форкам** (ответвлениям) брать всю базу знаний с собой, реализуя упомянутый self-forking.

Наконец, важна **структуризация и поиск знаний**. Мы продумаем теги, категории, удобную навигацию по wiki. Возможно, интегрируем граф знаний (как в Obsidian граф визуальных связей между заметками) для наглядности взаимосвязей идей. Это поддержит принцип, что **знание – общедоступный артефакт сообщества**, а не разрозненные куски в головах людей. Открытость репозитория обеспечит, что **каждый может найти нужную информацию быстро (поиск, индексация)**, а совместное редактирование – что знания актуальны и проверены коллективно (подход KCS – Knowledge-Centered Service – где знания постоянно обновляются по мере решений проблем [26] [27]).

Архитектура экосистемы «Живое» (схема и компоненты)

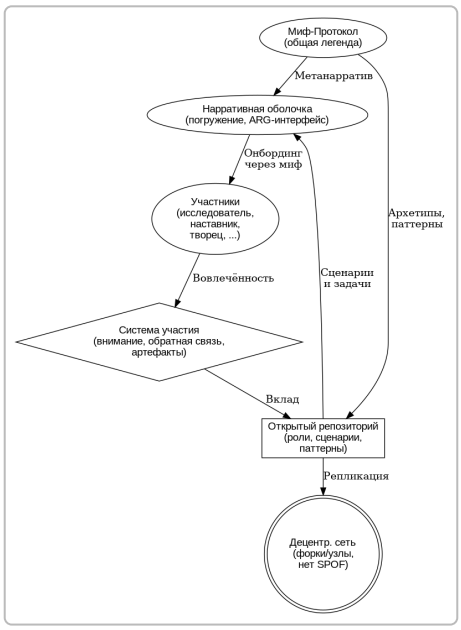

Рис. 1: Предлагаемая архитектура экосистемы «Живое».

Исходя из рассмотренных практик, сформируем целостную архитектуру экосистемы **«Живое»**. Она включает несколько уровней, соответствующих целям: **миф-основанный протокол**, **документация с ролями и шаблонами**, **модель распространения без централизованного отказа**, **система участия на основе внимания/обратной связи/артефактов** и **нарративная оболочка для опыта участников**. Ниже разбирается каждый из этих компонентов и их взаимодействие (см. рис. 1).

1. Миф-основанный протокол

Миф-Протокол «Живого» – это **базовый слой**, совокупность фундаментальных принципов, ценностей и нарратива, которые пропитывают всю экосистему. Его можно представить как *«операционную систему» сообщества в метафорической форме*. Миф-Протокол отвечает на вопросы: *кто мы как сообщество? во что верим? каковы наши цели в образах?* Например, протокол может содержать: **метафору живого существа**, принципы (фрактальность, открытость, саморазвитие, сотрудничество с естественным миром, и т.д.), **архетипы** (роли-идеи, такие как Исследователь, Хранитель, Мастер). На уровне практики Миф-Протокол проявляется в **лексиконе** (специальные термины-метафоры для явлений сообщества), в **ритуалах** (например, открытие встречи начинается с короткой «легенды дня»), в **символах** (логотип, визуальные образы, отсылающие к мифу).

Важнейшая функция протокола – **обеспечить единство культуры в условиях децентрализации**. Поскольку «Живое» будет расти фрактально, Миф-Протокол служит тем самым общим «DNA», которое есть в каждой клетке. Благодаря этому разные ячейки, даже действуя автономно, останутся синхронизированы по смыслу. Например, если одним из принципов протокола записано «каждый участник – носитель части сознания "Живого" и ответственен за его рост», то в любой ячейке люди разделяют эту установку.

Технически, протокол будет зафиксирован в репозитории (раздел `README.md` или `myth/`), его изменения редки и принимаются только при общем консенсусе (возможно, через предложение улучшения "LIP – Live Improvement Proposal"). Но протокол не догма – он гибкий, "живой" сам по себе. Можно заложить механизм его эволюции: например, ежегодный пересмотр основных мифов на общем собрании, чтобы учесть новый опыт.

2. Документация на GitHub: роли, сценарии, архетипы, шаблоны

GitHub-документация – **структурированный репозиторий**, описанный в предыдущем разделе. Именно здесь живёт конкретика протокола: описания всех **ролей** (и соответствующих им архетипов мифологии), **сценарии взаимодействий** (от онбординга до проведения собраний), **шаблоны документов и процессов**, **паттерн-либрари** для организационных решений, **архивы знаний**. Репозиторий – это своего рода **«книга знаний»** сообщества, постоянно обновляемая. Он же выполняет роль **методички для новых ячеек**: создай новую группу – склонируй репозиторий и следуй структуре.

Роли и архетипы: В документации будут описаны типовые роли участников: например, **Исследователь** (новичок, который изучает материалы), **Со-Творец** (участник, вносящий контент или проекты), **Наставник** (опытный, направляющий других), **Хранитель** (следит за знанием и культурой). Каждая роль описана двояко: с практической стороны (что делает, какие права) и с мифической (какой архетип соответствует – напр., Наставник как "Садовник, ухаживающий за молодыми ростками знания"). Такая разметка ролей придаёт им и функциональный, и вдохновляющий характер. Это ведет к ясности ожиданий – **кто что делает** – но без сухости должностей.

Сценарии и шаблоны: В репозиторий войдут готовые сценарии типичных активностей: **онбординг-квест**, **цепочка заданий для первого месяца новичка**, **шаблон созыва совета (включая мифологический язык повестки)**, **формат ретроспективы** и т.д. Кроме того, шаблоны документов: как оформлять предложение (через PR и обсуждение), как структурировать отчет о проекте (в стиле истории). **Pattern library** будет включать решения, протестированные на практике. Например, паттерн "двойное согласие" для принятия решений (когда нужно и

большинство голосов, и отсутствие серьезных возражений ядра) – такой паттерн описывается, даются примеры, когда применять. Со временем библиотека пополнится паттернами масштабирования, разрешения конфликтов, взаимодействия с внешними сообществами и пр.

Open governance документации: Так как репозиторий открыт, любой может внести предложение изменения. **Процесс управления знанием** будет прозрачен: через Issues и Pull Requests на GitHub. Предложения обсуждаются, ответственные редакторы (выбранные сообществом хранители) либо принимают, либо дают обратную связь на доработку. Каждый merge фиксирует автора вклада, создавая репутацию. Таким образом, **документация всегда актуальна и коллективна**. Люди видят, что **их вклад ценен** – это стимулирует участие. Хорошим тоном станет сопровождать сухие инструкции кусочками нарратива (например, комментарии в тексте от лица мифического персонажа – чтобы поддерживать атмосферу даже на уровне документов).

3. Модель распространения без единой точки отказа

Чтобы экосистема была **устойчивой**, она не должна зависеть от одного сервера, одного лидера или одного узла. **Модель распространения «Живого»** предусматривает **декомпозицию на ячейки** и **распределённую инфраструктуру**.

Во-первых, как обсуждалось, сообщество будет делиться на **фрактальные ячейки**. Каждая ячейка – автономная группа (например, локальное отделение по городу или тематическая команда по проекту), которая **самоуправляется, но следует общим принципам**. Если одна ячейка по каким-то причинам распадается, это не сказывается критически на других – общая экосистема продолжает через оставшиеся ячейки.

Во-вторых, **техническая инфраструктура**: репозиторий знаний, коммуникационные каналы – всё должно иметь резервирование. Репозиторий GitHub может иметь **зеркала** (например, GitLab, Gitea, IPFS-хранилище). В идеале, настроим автоматический бэкап в распределённое хранилище (например, каждый коммит на GitHub триггерит обновление IPFS-реплики). Также возможно использовать децентрализованные базы знаний – к примеру, **OrbitDB** или просто регулярно распространять полную статику wiki, чтобы узлы могли работать оффлайн.

Коммуникации тоже лучше распределённые: вместо одного чата – федеративные или дублирующие. Например, Matrix или XMPP для чатов (можно иметь свой сервер, но любой может поднять другой и подключиться к федерации); для объявлений – децентрализованные сети (ActivityPub: завести сообщество в Mastodon или аналогичном). Это предотвратит ситуацию, когда блокировка или падение одного ресурса парализует всё общение.

Отсутствие централизованной точки отказа означает и организационно: нет **незаменимых лидеров**. Роли лидеров (фасилитаторов, хранителей) дублируются: в каждой области есть несколько человек, владеющих знаниями, и регулярно идёт **наставничество новых**. Если кто-то уходит, его функция не проваливается.

Модель распространения предусматривает ещё и **сеть альянсов**: «Живое» не замкнуто на себе, а обменивается знаниями с другими проектами. Таким образом даже на уровне экосистем точка отказа устранена – знания «Живого» частично перекрываются знаниями родственных сообществ, и наоборот. Это концепция **«commons»**: общий пул наработок, к которому имеют доступ все. Например, наши паттерны могут публиковаться в открытых библиотеках (как упомянутая

Decentralized Data Governance Pattern Library) – тогда их сохранность и жизнь уже не только наша забота.

Итак, **репликация, федерация и форкинг по желанию** – три кита устойчивости. Если проект успешен, кто-то может форкнуть всю экосистему (например, сделать англоязычную версию «Living Ecosystem» на базе нашего кода и мифа) – и оба будут существовать, обмениваться опытом. При любом серьезном конфликте внутри у участников всегда есть опция мирного расхождения, а не разрушительной войны за один центр. Это залог долговечности: система, которая **растекается и возрождается**, подобно живому организму, будет жить значительно дольше монолита.

4. Система участия: вклад = внимание + обратная связь + артефакты

Система участия определяет, как измеряется и поощряется вклад участников. В «Живом» мы уходим от простого счета коммитов или финансовых донатов; вместо этого принимаем **триединство вклада**: **внимание**, **обратная связь** и **артефакты**. Такая метрика комплексно отражает ценность, которую человек привносит:

- **Внимание.** Это базовый и самый универсальный вклад. Внимание – значит время и фокус, которые участник уделил общим делам: прочитал документ, присутствовал на встрече, прослушал выступление, обдумал идею. Мы признаем, что **сам факт внимательного присутствия уже ценен** (особенно в информационную эпоху, где внимание – новая валюта). Как учесть внимание? Например, отмечать посещаемость важных созвонов, фиксировать участие в обсуждениях (не по числу сообщений, а факт осмысленного участия). В онбординге можно поощрять новичков за то, что они внимательно прочитали мифологию и правила (мини-тест или разговор с наставником подтверждает это). Таким образом, даже «тихий» участник, впитывающий знания, получает признание: он питает «Живое» своим вниманием.

- **Обратная связь.** Это следующий уровень вклада – **активное взаимодействие с тем, что делают другие**. Сюда входит комментирование предложений, конструктивная критика, отзывы на мероприятия, менторство. Обратная связь – кровь здоровой экосистемы, без неё проекты стагнируют. Поэтому её надо выстраивать как часть системы: например, введём практику, что каждый PR в репозиторий должен получить хотя бы один комментарий-отзыв от сообщества перед слиянием. Или каждый завершившийся квест/проект сопровождается сессией обратной связи, где участники делятся, что было хорошо, что улучшить. Вклад фидбэка можно отслеживать: кто часто даёт развернутые отзывы, помогает другим улучшаться. Возможно, в системе репутации будет отдельный показатель – **«коэффициент поддержки»**. Это мотивирует не только создавать своё, но и помогать окружающим расти.

- **Артефакты.** Под этим понимаются любые **созданные объекты**: текст, код, дизайн, мероприятие – всё, что оставляет материальный/цифровой след. Традиционно именно артефакты считались вкладом (коммиты, статьи и т.п.), но мы ставим их на равных с вниманием и фидбэком, чтобы не было перекоса, что только авторы ценны. Тем не менее, **артефакты – конечный продукт творчества**, и система должна их тоже учитывать. Каждый артефакт регистрируется: будь то новая статья в wiki, нарисованная схема, проведённый воркшоп (его материалы), созданный видео-ролик, кусок кода для автоматизации – всё это добавляется в **портфолио сообщества**. В идеале, мы сделаем интерфейс (может, на базе того же GitHub Issues или отдельного дашборда), где перечислены все активные и завершенные квесты/проекты и кто какой артефакт внёс. Это

не соревновательный рейтинг, а именно **летопись вклада**. Каждый может увидеть свою строчку: на что потратил внимание, кому дал обратную связь, что создал. Такая прозрачность связана с философией саморефлексии – видеть свой путь.

Уровни участия. Объединив показатели, система может выделять уровни (стадии роста участника). Например: **1) Наблюдатель** – уделяет внимание (прочитал X страниц, посетил Y событий), **2) Участник** – начал давать обратную связь (прокомментировал X обсуждений, выступил на созвоне), **3) Со-Творец** – внёс первый артефакт, **4) Ведущий** – запустил инициативу или стал наставником для других. Вместо числовых уровней – **качественные переходы**, отмечаемые ритуалом. Это и есть "геймификация без наград" – участник ощущает прогресс через новое качество участия.

Саморефлексия. Ключевая часть системы – стимулировать осмысление своего вклада. Мы можем встроить механизмы, когда при переходе на новый уровень человек заполняет форму рефлексии или рассказывает историю: *«Как я пришёл к этому, чему научился, что было сложно?»*. Это может быть опубликовано (с согласия) как вдохновение для других и для самого участника – дневник развития. Так мы создаём **культуру наблюдения за собой**, что повышает личностный рост и удержание (человек видит смысл оставаться, чтобы продолжить свой путь).

Признание и вознаграждение. Хотя прямых наград мы избегаем, негласное поощрение должно быть. Будем использовать **социальное признание**: доска славы месяца (не по очкам, а историями: "В этом месяце Алина провела отличный воркшоп – спасибо ей"), маленькие символические подарки в духе мифа (цифровые артефакты – например, уникальная роль-достижение в Discord с забавным титулом). Эти награды не дают конкурентного преимущества, но доставляют удовольствие. В сумме система участия формирует **петлю: внимание → фидбэк → создание → рефлексия → рост**. Эта петля прозрачно видна всем, что повышает доверие: никто не продвигается тайно, всё отображено, обсуждено.

5. Нарративная оболочка: интерфейс "открытой двери"

Нарративная оболочка – это **внешний слой опыта**, через который человек взаимодействует с экосистемой. Можно сказать, это **«UX» живого протокола**: оформление коммуникаций, событий и даже интерфейсов в духе мифа. Цель оболочки – чтобы любой контакт участника (или внешнего наблюдателя) с сообществом ощущался как часть **целостного живого мира**, где он – не потребитель услуги, а соучастник истории.

Практически это значит: все точки входа оформляются метафорически. **Примеры входных сообщений для разных категорий участников:**
- **Исследователь (новый участник):** *«Вы подходите к старому дереву знаний. В его кроне слышен шепот: это говорит "Живое". Оно приветствует вас и предлагает заглянуть внутрь ствола – там двери в мастерские и архивы. Смело входите: каждое прочитанное вами знание разгорается как лист на ветвях...»* – Такое приветствие на портале или в приветственном письме задаёт тон приключения. Новичок чувствует магию момента, вместо сухого «прочтите правила».

- **Со-Творец (участник, начинающий вносить артефакты):** *«Мастерская оживает от новых искр! Ваш артефакт занял своё место на общей мозаике "Живого". Другие мастера собираются вокруг, чтобы взглянуть и обсудить. Вы чувствуете: через ваш вклад существо растёт и благодарит вас светом в витражных глазах...»* – Такое сообщение может приходить при мерже первого PR или публикации первой статьи участника. Оно мотивирует дальше творить, потому что вклад одушевлён.

- **Наставник (опытный участник, помогающий другим):** *«В саду “Живого” вы незаметно поддерживаете рост молодых побегов. Благодаря вашему терпению и мудрому слову, ещё один цветок распустился. Существо склоняет ветви в знак благодарности хранителю сада…»* – Это признание роли ментора, поданное языком мифа. Может звучать в личном сообщении от системы после того, как наставник успешно довёл новичка до статуса участника.

- *(Опционально)* **Хранитель знаний (куратор репозитория):** *«Вы обходите библиотеку “Живого” с фонарём. В залах порядок, книги обновлены. Ваше имя вырезано на дубовой табличке у входа – знак доверия сообщества хранителю знаний. Каждый ваш шаг отзывается эхом уважения в тихих сводах…»* – Сообщение, которое может получать куратор периодически, подтверждая ценность его незаметной работы.

Такие **нарративные сообщения** могут доставляться через бота в Discord, email-рассылку или отображаться в личном кабинете участника на портале. Важно соблюдать баланс: **слабая мифология** не должна скатиться в кич. Поэтому сообщения емкие, образные, но не перегруженные псевдо-старинным слогом. Также оболочка адаптивна: если человек предпочитает сухой стиль, можно дать переключатель «hide lore» – скрыть метафоры. Но опыт показывает, что большинство ценят творческий подход, просто нужно делать его качественно.

Нарративная оболочка – это не только текст. **Визуальный стиль** (сайт, презентации) тоже будет отражать миф: возможно, это биоморфные узоры, палитра природных оттенков, символика дерева/нейронной сети. **Звуковое сопровождение** встреч (джинглы, музыка) – тоже часть UX. Например, созвон может начинаться с короткого аудио-звука «биения сердца» сообщества. Все эти мелочи создают чувство уникального пространства.

Ключевое: **человек не “вовлекается” извне, а открывает дверь в уже живое существо**. То есть, мы не используем типичные манипулятивные триггеры вовлечения (награды, страх упустить выгоду), а **приглашаем в жизнь**. Психологически это формирует более устойчивую связь: участник чувствует, что его не заманивают, а что **он сам из любопытства вошел и был тепло принят**. Нарративная оболочка поддерживает это ощущение на каждом шагу: будь то автоматическое сообщение, документация (написана от первого лица сообщества, например «мы в Живом верим...», а не безжизненно) или даже ошибки (страница 404 оформлена как «вы забрели в неведомую чащу»).

Таким образом, нарративная оболочка – как атмосфера RPG (role-playing game), наложенная на реальное сообщество. Практики ARG показали, что **импровизационное сотворчество мира участниками** – мощный двигатель ангажированности [9]. Поэтому оболочка будет эволюционной: участники смогут придумывать новые метафоры, персонажей, события (например, разыгрывать в чате сценки по лору). Все лучшие идеи включаются обратно в миф – оболочка обновляется через репозиторий.

В итоге получаем самореферентную систему: **миф задает форму опыта, опыт дополняет миф**. «Живое» ощущается живым на всех уровнях взаимодействия.

Рекомендации по масштабированию и росту сообщества

Разработанная архитектура предполагает **масштабирование через рост сети ячеек** и углубление участия, а не просто увеличение численности. Чтобы она успешно воплотилась, дадим рекомендации:

- **Старт с пилотной ячейки.** Запустить «ядро» из небольшой группы (5–10 человек), обкатать протокол и документы на них. Пилотная ячейка действует как **шаблон** для последующих. В ней вырабатываются паттерны, вносятся в репозиторий. После 2-3 месяцев пилота – привлекать новые группы.

- **Создание новых ячеек — по принципу фрактала.** Когда число активных участников превышает, скажем, 30–50 (порог, где личные связи усложняются), **инициировать разделение** на две или больше ячеек. Но не по вертикали (не «отпочковывание с пониженным статусом»), а равноправно. Пусть часть людей сформирует новую группу, сохранив связь. Обеспечить **наставничество**: 1–2 опытных идут в новую ячейку как носители культуры, пока та не окрепнет.

- **Регулярные межъячеечные синхронизации.** Например, общий совет представителей ячеек раз в квартал, где делятся уроками, принимают возможные изменения протокола. Это удержит цельность сети. Возможно, имеет смысл завести **роль посла** – человек, который посещает встречи других групп и переносит знания.

- **Автономия и экспериментирование.** Поощрять ячейки пробовать новые практики, даже отклоняться от некоторых шаблонов, если так лучше для них. Затем успешные эксперименты можно поднимать на уровень паттернов сообщества. Это как эволюция: пусть разные ветви пробуют, а лучшие решения распространяются по всей сети. Главное – держать открытый канал обмена, чтобы не возникло изолированных «субкультур» вредительных.

- **Рост внешних связей.** Для масштабирования влияния имеет смысл **партнериться с другими сетями**. Обмен паттернами с другими DAO, участие в межсообщественных мероприятиях (хаки, баркэмпы). Это принесёт приток новых людей и идей.

- **Инструменты масштабирования знаний.** Когда знаний станет много, следить за удобством их потребления. Возможно, разработать ботов-помощников (например, FAQ-бот в чате, который парсит wiki и отвечает на вопросы). Или выпустить регулярный **«выпуск хроник Живого»** – дайджест для всех, где кратко новости всех ячеек, лучшие новые паттерны, новые участники и их вклады. Это создаст ощущение единства и осознание масштаба.

- **Масштабирование поддержки инфраструктуры.** По мере роста нужно распределять и инфраструктурные роли: админы чатов, модераторы, техподдержка wiki. Опять же, лучше, чтобы в каждой ячейке были свои такие роли, плюс координация в сети. Так нагрузка распределится.

- **Устойчивое финансирование.** Если нужны средства (хостинг, мероприятия), стоит сразу заложить децентрализованную финансовую модель: например, мульти-сиг казначейство с представителями всех ячеек, гранты на проекты ячеек, регулярные членские взносы или донаты. При масштабировании финансирование может стать точкой напряжения, поэтому

прозрачность и алгоритмичность (например, финансируем по количеству активных участников или по достигнутым артефактам) снизят конфликтность.

- **Мониторинг здоровья сообщества.** Ввести метрики вроде: активность (сколько людей участвуют еженедельно), внедрение (сколько новых пришло, сколько осталось через месяц), содержание знаний (рост или застой в репозитории), сеть (сколько ячеек и связей между ними). Регулярно проводить опросы удовлетворенности участников. Это поможет заметить проблемы до того, как они масштабируются.

Главная рекомендация – **сохранять принципы при росте**. Не гнаться за числом ради числа; лучше медленнее, но сохраняя культуру. Фрактальная структура как раз позволяет *безопасно расти*, потому что каждый элемент остаётся понятным и человечным по размеру.

Потенциальные слабые места и пути их усиления

Ниже критически рассмотрены слабые места предложенной архитектуры и предложены меры, как с ними работать:

- **Сложность порога входа через миф.** Не всем пользователям может зайти мифологический стиль – кто-то предпочтет чёткие факты. Риск в том, что часть целевой аудитории отпугнёт «игровая» подача, сочтут это несерьёзным. *Контрмера:* делать мифологию **«опциональным слоем»**. Везде, где возможно, параллельно предоставлять информацию в нейтральном виде (например, FAQ: сначала метафорический ответ, и сразу же по нажатию – «буквальный ответ»). Кроме того, продумать **вариативность онбординга**: для более прагматичных людей – путь через ознакомление с реальными проектами и выгодами участия (с минимумом лора), а для искателей приключений – полный погружение. Сообщество должно уметь говорить на обоих языках.

- **Поддержание качества нарратива.** Поначалу будет вдохновенный миф, но со временем он может выродиться, если за него не будут отвечать талантливые люди. Есть риск, что нарративная оболочка превратится либо в формальность, либо в некачественный поток творчества (который начнет раздражать). *Контрмера:* ввести роль **«хранителей мифа»** – группа, отслеживающая целостность и качество повествовательной части. Они собирают фидбэк от участников: не утомляет ли формат, интересны ли истории. Плюс, периодически **обновлять мифологию**: добавлять новых персонажей, арки сюжета – чтобы не приедалось. И, конечно, позволять юмор и самоиронию, чтобы тон не стал сектантски-серьёзным.

- **Децентрализация vs. координация.** При фрактальной модели может возникнуть хаос или распыление усилий: каждая ячейка делает по-своему и колеса изобретаются заново, или, наоборот, блокируются инициативы из-за ожидания консенсуса всех ячеек. *Контрмера:* разработать **минимальный набор стандартов** – протокол взаимодействия ячеек. Например, обязательный обмен результатами раз в месяц, общая платформа проектов, где видно, кто чем занят – чтобы исключить дублирование или конкуренцию. А с другой стороны, **установить ограниченную зону общих решений**: только вопросы протокола и ценностей решаются всем сообществом, а операционные моменты – на усмотрение каждой ячейки. То есть, централизуем принципы, децентрализуем практики.

- **Выгорание активистов и неравномерность вклада.** В любой открытой системе есть риск, что ядро перегорит от нагрузки, пока большинство пассивно потребляет. Наша

система вклада частично решает это, признавая и пассивный вклад, но все же может получиться, что 10% людей делают 90% артефактов и устают. *Контрмера:* благодаря метрике внимания можно **распознавать пассивных** и аккуратно их вовлекать: например, если человек регулярно присутствует, но ничего не делает, можно персонально спросить, что ему мешает, дать роль наблюдателя-аналитика (тоже полезно, кстати, собирать наблюдения). А активистам – обеспечить поддержку: ротацию ролей (например, хранитель знаний на квартал, потом перерыв или смена), благодарности, ментальное здоровье. Создать культуру, что **отдых – тоже норма**: «Живое» как существо спит и бодрствует, так и люди могут брать паузы без чувства вины.

- **Конфликты и власть.** Вопрос власти все равно возникнет – формально все равны, но неформально опытные или харизматичные могут влиять больше. Если это не осознавать, могут накапливаться обиды («скрытая иерархия»). *Контрмера:* **прозрачность и диалог**. Завести механизм выявления напряжений: регулярные сессии ретроспективы, анонимные опросы доверия к решающим лицам. Если кто-то приобретает непропорциональное влияние, обсуждать открыто – возможно, формализовать его статус (мол, да, этот человек сейчас лидер направления) и таким образом сделать явным, с возможностью смены. Благодаря мифу можно и смягчать – представить власть не как командование, а как временное служение общему делу (архетип «Временного Вождя-друг-с-огнем» и т.п.), что психологически меньше раздражает, чем скрытая власть.

- **Доверие к информации.** Открытая wiki хороша, но кто-то может внести вредные или неверные сведения. Хотя есть ревью, на практике возможно проскальзывание или накопление устаревших страниц. *Контрмера:* **механизм верификации знаний**. Маркировать контент по статусу: проверено хранителями / в работе / устарело. Периодически проводить «генеральную уборку» базы знаний (каждая ячейка чистит свой раздел, хранители чистят общие страницы). Также автоматизировать: использовать скрипты для нахождения неактивных ссылок, давно не обновлявшихся файлов. Чтобы повышать доверие, каждое знание имеет **историю изменений и обсуждение** – любой сомневающийся может посмотреть контекст, кто написал и почему. Это, кстати, перенимается из научной сферы (peer review) и Wikipedia.

- **Технологические риски.** Зависимость от GitHub (внешней платформы) – если аккаунт заблокируют или сервис упадёт? *Контрмера:* помимо упомянутых зеркал, можно хранить критически важные вещи в более независимой форме (напрямую в IPFS с хэшем, или периодически бэкапить на локальные машины участников). Возможно, стоит документировать процесс «Disaster Recovery»: как поднять всё с нуля из форка, если центральный узел потерян. Также, безопасность: открытый репо может быть атакован (спам PR, вредоносные ссылки) – нужны **модерационные меры** (CAPTCHA, ограничение на push для новых аккаунтов, и т.п.).

В целом, осознавая слабые места, мы закладываем **проактивные процедуры** для их смягчения. Главное – *постоянная рефлексия сообщества о самом себе*. “Живое” должно регулярно сверяться: не свернули ли с ценностей, всем ли комфортно, не угас ли огонь? Благодаря прозрачности и мифу, задающему честность (ведь если мы говорим о самоосознанности, нельзя замалчивать проблемы), сообщество способно самоисправляться. Как сказал один из экспертов: **«идеальная система – не та, что не имеет сбоев, а та, что умеет их обнаруживать и адаптироваться»**. Мы стремимся именно к этому.

Философские аспекты: власть, внимание, доверие, саморефлексия

Наконец, обратимся к более глубоким философским вопросам, которые неизбежно встают при проектировании такой экосистемы, – и как предложенные решения на них отвечают:

Власть: Кто владеет и руководит «Живым»? В традиционных организациях власть – это иерархия. В нашей архитектуре власть радикально распылена: протокол задаёт ценности, роли и механизмы, но **власть реализуется через участие**. Каждый имеет власть в той мере, в какой он вкладывается (через внимание, идеи, артефакты). Формально, важные решения принимаются всем сообществом или делегатами ячеек. Мы признаём, что полная равность – утопия, неформальные лидеры появятся. Но философия «Живого» – **лидерство как сервис**: лидер – тот, кто больше отдаёт на благо существа, а не командует. Такая концепция близка к даосскому «невидимому лидеру» или этике сервант-лидерства. Власть проверяется мифом: любой, кто пытается узурпировать, противоречит легенде о коллективном существе, и это сразу заметно. Кроме того, **власть распределяется фрактально** – нет единого центра, есть множество узелков власти (в каждой ячейке своя ответственность). Это создает систему сдержек и противовесов, подобно нейросети: локальные лидеры влияют на свои части, но не могут захватить целое без поддержки других узлов. Таким образом, **власть в «Живом» – динамическое поле, рождаемое взаимодействием, а не должность**.

Внимание: Внимание в сообществе – это ценнейший ресурс, за который сегодня борется весь информационный мир. Наша экосистема относится к вниманию уважительно: мы не стремимся максимизировать время на платформе любой ценой, как социальные сети. Напротив, **осознанное внимание** – часть протокола. Мы считаем вкладом только то внимание, которое человек сам решил посвятить общему делу (а не то, что удержано манипуляцией). За счёт нарратива и внутренней мотивации мы получаем внимание высоко качества – заинтересованное, творческое. Философски, мы переходим от экономики внимания (где внимание – товар) к **этике внимания** (где внимание – дар участника сообществу). Каждый, уделяя время «Живому», *кормит* его, как домашнее любимое существо. И сообщество благодарно. Практически это выражается в культуре признания внимания («спасибо, что были на встрече и слушали – ваш интерес ценен») и в том, что мы **бережём внимание**: стараться не злоупотреблять длинными созвонами, не создавать лишнего шума в каналах. К тому же, внимание – основа саморефлексии: уделяя внимание процессам, участник замечает, как растёт он и «Живое». Так замыкается позитивный круг: внимание → рост → больше смысла → ещё внимание.

Доверие: В доверии – фундамент любой самоорганизации. У нас доверие вытекает из прозрачности и совместного мифа. Все действия протоколируются, дискуссии публичны, решения обосновываются – *не остается тёмных уголков*, где недоверие обычно и зарождается. Также, **малые ячейки** (10-20 чел.) позволяют людям установить личное доверие друг к другу, а через сеть это доверие распространяется на всё сообщество (как узлы в сети доверия). Конечно, доверие нужно оправдывать: следовать провозглашенным принципам. Если говорим об открытости – действительно быть открытыми, если о взаимоуважении – модерация должна сразу пресекать агрессию. Интересно влияние мифа: когда люди взаимодействуют как персонажи сказки или ролевой игры, они часто более искренни и открыты, чем в формальной обстановке. Миф создает **пространство безопасного самовыражения**, что тоже повышает доверие – ты видишь «внутреннего ребенка» в коллегах по сообществу. Наша система участия, где вклад = внимание + фидбэк + артефакты, тоже про доверие: ценя не только результат, но и процесс, мы показываем, что доверяем намерениям участников, а не только меряем output. В итоге

формируется **культура доверия к добрым мотивам**: если кто-то сделал ошибку, ему не ставят в укор злого умысла, а воспринимают как рабочий момент. Такое «предварительное доверие» (pre-trust) привлекает людей – в атмосфере доверия хочется быть.

Саморефлексия: Это, можно сказать, душа «Живого». Проект сознательно вплетает саморефлексию во все уровни: от индивидуальных дневников роста до коллективных ретроспектив и обновления мифа. В философском плане, мы воплощаем идею **отражающегося сознания**: «Живое» – метафора сознания сообщества, которое осознаёт само себя через нас. Каждый участник – как нейрон, который не просто передаёт сигналы, но и временами размысливает о состоянии всей сети. Это близко к кибернетической модели second-order cybernetics, где система наблюдает саму себя. В практике саморефлексия – это паузы на подумать «почему и зачем мы это делаем», запись инсайтов, культурный мем «Чему нас научила эта ситуация?».

Саморефлексию усиливает meaningful gamification: без внешних наград участник вынужден поискать внутренние – а это и есть процесс рефлексии (напр. «что я получаю от участия?» – не балл, а знание, дружбу, опыт). **Философски** мы создаем **сообщество-ученик и учитель одновременно**: оно учится на своём опыте, и учит само себя через документирование и обсуждение. Вопрос «Кто я?», заданный к сообществу, – вот что держит его живым.

Итак, **«Живое» будет существом, в котором власть рассредоточена, внимание ценится как пища, доверие циркулирует как кровь, а саморефлексия – как нервная система, позволяющая чувствовать и учиться**. Эти философские основы отличают его как *этическое, осознанное сообщество*, в отличие от многих бездушных структур.

Заключение

В данном отчёте проанализированы новейшие практики в области децентрализованных сообществ, интерактивного вовлечения, мифопроектирования и саморазвивающихся систем, и на их основе предложена архитектура экосистемы **«Живое»**. Мы получили образ сообщества, которое:
- опирается на **мифологический протокол**, дающий общее видение и ценности;
- сохраняет знания и управляет процессами через **открытый репозиторий** (с ролями, сценариями, паттернами) с участием всех членов;
- масштабируется **фрактально**, избегая единых точек отказа и позволяя неограниченный рост без потери цельности;
- мотивирует участие через **внутренние драйверы** – самосовершенствование, признание и творчество – избегая поверхностной наградной системы;
- оборачивает весь опыт в **интерактивный нарратив**, превращая участие в захватывающее приключение познания.

Предложенная схема (рис. 1) иллюстрирует взаимосвязь компонентов: Myth→Narrative→Participation→Repository→Distribution, образуя циклический процесс совместного развития. Такой дизайн отвечает на запрос времени – люди ищут осмысленных форм коллективности, где можно **быть собой и быть частью большего**. Экосистема «Живое» стремится стать именно таким пространством: живым организмом идей, где каждая клетка-участник чувствует пульс общего дела.

Реализация этой концепции, безусловно, потребует усилий и тонкой настройки. Но изученные лучшие практики дают уверенность, что при верном следовании принципам открытости,

игроподхода и саморефлексии, **«Живое» сможет вырасти устойчивым, развивающим и долгоживущим** сообществом – возможно, прототипом организаций будущего, где границы между игрой, работой, обучением и творчеством стираются. Как гласит мифология, которую нам ещё предстоит написать самим, *«Живое» только начинается – и каждому, кто читает это, отведена своя роль в его истории.*

Спасибо за внимание. Пусть «Живое» растёт!

---

1 Announcing the ‘Decentralised Data Governance Pattern Library’: Exploring social arrangements around technical protocols to support resilience | by Kelsie Nabben | Medium
https://kelsienabben.medium.com/announcing-the-decentralised-data-governance-pattern-library-exploring-social-arrangements-cd68deeea22b

2 3 4 25 Launching an Open Source Library for Governance Modules on Soroban
https://blog.block.science/launching-an-open-source-library-for-governance-modules-on-soroban/

5 6 A Journey To GameB. January 13, 2019 Twitter: @jim_rutt... | by Jim Rutt | Medium
https://medium.com/@memetic007/a-journey-to-gameb-4fb13772bcf3

7 Концепция - mediiia
https://mediiia.com/ai/books/project/89cdd0ee598e48a5a8b33f7f1dd2bb67

8 9 10 How Alternate Reality Games Are Changing The Real World: Big Brains podcast | University of Chicago News
https://news.uchicago.edu/big-brains-podcast-how-alternate-reality-games-are-changing-real-world

11 12 Quest Chains: The Tool for All Web3 Communities | by Anthony Ihediwa | Quest Chains | Medium
https://medium.com/quest-chains/quest-chains-the-tool-for-all-web3-communities-d67ba2220dbd

13 15 16 How To Make Storytelling A Part Of Onboarding (& Why It Matters)
https://peoplemanagingpeople.com/podcast/how-to-onboarding-storytelling-jerome-deroy/

14 The Power of Storytelling and Mythology | The Dreamlight Fugitive
https://dreamlightfugitive.wordpress.com/2015/07/02/the-power-of-storytelling-and-mythology/

17 18 19 20 21 22 The Fractal Organization: Designing Self-Repeating Patterns of Excellence
https://www.linkedin.com/pulse/fractal-organization-designing-self-repeating-patterns-hassan-tirmizi-0xgtf

23 24 Microsoft Word - A RECIPE for Meaningful Gamification.doc
https://scottnicholson.com/pubs/recipepreprint.pdf

26 27 Repositories and Knowledge Bases. Originally published on May 9, 2017 | by Stan Garfield | Medium
https://stangarfield.medium.com/repositories-and-knowledge-bases-13b78f8defa4